

DIAGNOSTIC DE L'ETAT DE L'INSTALLATION INTERIEURE D'ELECTRICITE

Arrêté du 28 septembre 2017 définissant le modèle et la méthode de réalisation de l'état de l'installation intérieure d'électricité dans les immeubles à usage d'habitation. Articles L 134-7 et R 134-10 à 13 du code de la construction et de l'habitation. Norme NF C16-600 de juillet 2017.

1 DESIGNATION ET DESCRIPTION DU LOCAL D'HABITATION ET DE SES DEPENDANCES

▪ **Localisation du ou des immeubles bâti(s)** Type d'immeuble : **Maison individuelle**
Département : **AISNE**
Commune : **SAINT-QUENTIN (02100)** Date de construction : **Antérieur au 1er janvier 1949**
Adresse : **6 rue Tour Y Val** Année de l'installation : **> à 15 ans**
Lieu-dit / immeuble : Distributeur d'électricité : **Enedis**
Réf. Cadastre : **NC**
▪ **Désignation et situation du lot de (co)propriété :** Rapport n° : **DE SAINT-QUENTIN 34341 28.11.24 ELEC**
La liste des parties du bien n'ayant pu être visitées et leurs justifications se trouvent au paragraphe 9

2 IDENTIFICATION DU DONNEUR D'ORDRE

▪ **Identité du donneur d'ordre**
Nom / Prénom : **DE SAINT-QUENTIN**
Tél. : Email :
Adresse : **Place de L'Hôtel de Ville 02100 SAINT-QUENTIN**
▪ **Qualité du donneur d'ordre (sur déclaration de l'intéressé) :**
Propriétaire de l'appartement ou de la maison individuelle :
Autre le cas échéant (préciser)
▪

3 IDENTIFICATION DE L'OPERATEUR AYANT REALISE L'INTERVENTION ET SIGNE LE RAPPORT

▪ **Identité de l'opérateur :**
Nom : **ROND**
Prénom : **Florian**
Nom et raison sociale de l'entreprise : **CABINET OUSPENSKY**
Adresse : **21, Boulevard Cordier**
02100 SAINT-QUENTIN
N° Siret : **53981217200036**
Désignation de la compagnie d'assurance : **VERLINGUE**
N° de police : **3639350704** date de validité : **31/12/2024**
Le présent rapport est établi par une personne dont les compétences sont certifiées par : **QUALIT compétences** , le , jusqu'au
N° de certification : **C2017-SE09-071**

4 RAPPEL DES LIMITES DU CHAMP DE REALISATION DE L'ETAT DE L'INSTALLATION INTERIEURE D'ELECTRICITE

L'état de l'installation intérieure d'électricité porte sur l'ensemble de l'installation intérieure d'électricité à basse tension des locaux à usage d'habitation située en aval de l'appareil général de commande et de protection.

Il ne concerne pas les matériels d'utilisation amovibles, ni les circuits internes des matériels d'utilisation fixes destinés à être reliés à l'installation électrique fixe, ni les installations de production d'énergie électrique du générateur jusqu'au point d'injection au réseau public de distribution d'énergie ou au point de raccordement à l'installation intérieure. Il ne concerne pas non plus les circuits de téléphonie, de télévision, de réseau informatique, de vidéophonie, de centrale d'alarme, etc. lorsqu'ils sont alimentés en régime permanent sous une tension inférieure ou égale à 50 V en courant alternatif et 120 V en courant continu.

L'intervention de l'opérateur réalisant l'état de l'installation intérieure d'électricité ne porte que sur les constituants visibles, visitables, de l'installation au moment du diagnostic. Elle s'effectue sans démontage de l'installation électrique (hormis le démontage des capots des tableaux électriques lorsque cela est possible) ni destruction des isolants des câbles.

Des éléments dangereux de l'installation intérieure d'électricité peuvent ne pas être repérés, notamment :

- les parties de l'installation électrique non visibles (incorporées dans le gros œuvre ou le second œuvre ou masquées par du mobilier) ou nécessitant un démontage ou une détérioration pour pouvoir y accéder (boîtes de connexion, conduits, plinthes, goulottes, huisseries, éléments chauffants incorporés dans la maçonnerie, luminaires des piscines plus particulièrement) ;
- les parties non visibles ou non accessibles des tableaux électriques après démontage de leur capot ;
- inadéquation entre le courant assigné (calibre) des dispositifs de protection contre les surintensités et la section des conducteurs sur toute la longueur des circuits.

5 CONCLUSIONS RELATIVES A L'EVALUATION DES RISQUES POUVANT PORTER ATTEINTE A LA SECURITE DES PERSONNES

Anomalies avérées selon les domaines suivants :

1. L'appareil général de commande et de protection et son accessibilité.

Néant

2. Dispositif de protection différentiel à l'origine de l'installation / Prise de terre et installation de mise à la terre.

N° article (1)	Libellé des anomalies	Localisation(*)	Observation
B.3.3.1 d)	La valeur de la résistance de la PRISE DE TERRE n'est pas adaptée au courant différentiel résiduel (sensibilité) du ou des dispositifs différentiels protégeant l'ensemble de l'installation électrique.	Maison	Les circuits de terre sont déconnectés
B.3.3.2 b)	La section du CONDUCTEUR DE TERRE est insuffisante.	Caves	Section <16mm ²
B.3.3.4 a)	La CONNEXION à la LIAISON EQUIPOTENTIELLE principale d'au moins une CANALISATION métallique de gaz, d'eau, de chauffage central de conditionnement d'air, ou d'un élément CONDUCTEUR de la structure porteuse du bâtiment n'est pas assurée (résistance de	Maison	Les circuits de terre sont déconnectés au tableau

Rapport N°DE SAINT-QUENTIN 34341 28.11.24 ELEC

Siege : 21, Boulevard Cordier 02100 SAINT-QUENTIN Tél. : 03.23.65.79.70

SIRET 53981217200036 - Code APE n° 7010 Z
Garantie Professionnelle souscrite auprès de VERLINGUE — n° 3639350704
Membre d'une association de Gestion Agréée, accepte à ce titre les règlements par chèque

Etat de l'installation intérieure d'électricité

N° article (1)	Libellé des anomalies	Localisation(*)	Observation
	continuité > 2 ohms).		
B.3.3.6 a2)	Au moins un socle de prise de courant comporte une broche de terre non reliée à la terre.	Maison	Les circuits de terre sont déconnectés au tableau
B.3.3.6 a3)	Au moins un CIRCUIT (n'alimentant pas des socles de prises de courant) n'est pas relié à la terre.	Circuits lumineux	
B.3.3.7 a)	Au moins un CONDUIT métalliques en montage apparent ou encastré, comportant des CONDUCTEURS, n'est pas relié à la terre.	Escalier n°1, Pièce n°5	

3. Dispositif de protection contre les surintensités adapté à la section des conducteurs, sur chaque circuit.

N° article (1)	Libellé des anomalies	Localisation(*)	Observation
B.4.3 a1)	Au moins un CIRCUIT n'est pas protégé, à son origine, contre les surcharges et les courts-circuits.	Pièce n°5	Fusibles à tabatière
B.4.3 b)	Le type d'au moins un FUSIBLE ou un DISJONCTEUR n'est plus autorisé (fusible à tabatière, à broches rechargeables, COUPE-CIRCUIT A FUSIBLE de type industriel, DISJONCTEUR réglable en courant protégeant des CIRCUITS terminaux).	Pièce n°5	Fusibles à tabatière
B.4.3 f1)	La section des CONDUCTEURS de la CANALISATION alimentant le seul tableau n'est pas adaptée au courant de réglage du DISJONCTEUR de branchement.	Pièce n°5	Le disjoncteur de branchement n'a pu être déterminé, le disjoncteur de branchement ayant un courant de réglage de 60A comporte des sections <16mm². Les sections des autres disjoncteur de branchement sont correctes

4. La liaison équipotentielle et installation électrique adaptées aux conditions particulières des locaux contenant une douche ou une baignoire.

Néant

5. Matériels électriques présentant des risques de contact direct avec des éléments sous tension – Protection mécanique des conducteurs.

N° article (1)	Libellé des anomalies	Localisation(*)	Observation
B.7.3 a)	L'ENVELOPPE d'au moins un matériel est manquante ou détériorée.	Entrée, Pièce n°1, Pièce n°4, Pièce n°5, Palier n°1, Couloir n°1, Pièce n°6, Dégagement n°2, Pièce n°8, Pièce n°7, Palier n°2, Couloir n°2, Pièce n°11	Interrupteurs, Luminaires, Boites de dérivation

N° article (1)	Libellé des anomalies	Localisation(*)	Observation
B.7.3 b)	L'isolant d'au moins un CONDUCTEUR est dégradé.	Palier n°2	Conducteurs tissus
B.7.3 c2)	Au moins un CONDUCTEUR nu et/ou au moins une partie accessible est alimenté sous une tension > 25 V a.c. ou > 60 V d.c. ou est alimenté par une source autre que TBTS.	Pièce n°1, Pièce n°2, Pièce n°4, Pièce n°5, Palier n°1, Couloir n°1, Pièce n°6, Dégagement n°2, Pièce n°7, Pièce n°8, Palier n°2, Couloir n°2, Pièce n°11, Pièce n°15	
B.7.3 d)	L'installation électrique comporte au moins une CONNEXION avec une partie active nue sous tension accessible.	Dégagement caves, Pièce n°1, Pièce n°4, Pièce n°5, Palier n°1, Couloir n°1, Dégagement n°2, Couloir n°2, Pièce n°14	Dominos
B.7.3 e)	L'installation électrique comporte au moins un dispositif de protection avec une partie active nue sous tension accessible.	Pièce n°5	Fusibles à tabatière

6. Matériels électriques vétustes, inadaptés à l'usage.

N° article (1)	Libellé des anomalies	Localisation(*)	Observation
B.8.3 a)	L'installation comporte au moins un MATERIEL ELECTRIQUE vétuste.	Pièce n°5, Dégagement n°2, Pièce n°7, Pièce n°8	
B.8.3 d)	L'installation comporte au moins un CONDUCTEUR ACTIF dont le diamètre est < 12/10 mm (1,13 mm²).	Palier n°2	Conducteurs tissus
B.8.3 e)	Au moins un CONDUCTEUR isolé n'est pas placé sur toute sa longueur dans un conduit, une goulotte, une plinthe ou une huisserie, en matière isolante ou métallique, jusqu'à sa pénétration dans le MATERIEL ELECTRIQUE qu'il alimente.	Dégagement caves, Pièce n°1, Pièce n°2, Pièce n°4, Pièce n°5, Palier n°1, Couloir n°1, Pièce n°6, Dégagement n°2, Pièce n°7, Pièce n°8, Palier n°2, Couloir n°2, Pièce n°11, Pièce n°15	

Installations particulières :

P1, P2. Appareils d'utilisation situés dans des parties communes et alimentés depuis la partie privative ou inversement.

Néant

P3. La piscine privée ou le bassin de fontaine

Sans objet

- (1) Référence des anomalies selon la norme NF C16-600.
- (2) Référence des mesures compensatoires selon la norme NF C16-600.
- (3) Une mesure compensatoire est une mesure qui permet de limiter un risque de choc électrique lorsque les règles fondamentales de sécurité ne peuvent s'appliquer pleinement pour des raisons soit économiques, soit techniques, soit administratives. Le n° d'article et le libellé de la mesure compensatoire sont indiqués en regard de l'anomalie concernée
- (*) *Avertissement*: la localisation des anomalies n'est pas exhaustive. Il est admis que l'opérateur de diagnostic ne procède à la localisation que d'une anomalie par point de contrôle. Toutefois, cet avertissement ne concerne pas le test de déclenchement des dispositifs différentiels.

Informations complémentaires :

N° article (1)	Libellé des informations
B.11 a3)	Il n'y a aucun dispositif différentiel à haute sensibilité ≤ 30 mA.
B.11 b1)	L'ensemble des socles de prise de courant est de type à obturateur.
B.11 c1)	L'ensemble des socles de prise de courant possède un puits de 15mm.

- (1) Référence des informations complémentaires selon la norme NF C16-600

6 AVERTISSEMENT PARTICULIER

Points de contrôle du diagnostic n'ayant pu être vérifiés

N° article (1)	Libellé des points de contrôle n'ayant pu être vérifiés selon la norme NF C16-600 - Annexe C	Motifs (2)
B.2.3.1 h)	Déclenche, lors de l'essai de fonctionnement, pour un courant de défaut au plus égal à son courant différentiel-résiduel assigné (sensibilité).	Non alimenté le jour de la visite
B.2.3.1 i)	Déclenche par action sur le bouton test quand ce dernier est présent.	Non alimenté le jour de la visite
B.3.3.3 a)	Qualité satisfaisante de la CONNEXION DU CONDUCTEUR DE TERRE, de la LIAISON EQUIPOTENTIELLE principale, du CONDUCTEUR PRINCIPAL DE PROTECTION, sur la borne ou barrette de terre principale.	Non visible
B.3.3.4 b)	Section satisfaisante du CONDUCTEUR de LIAISON EQUIPOTENTIELLE principale.	Non visible
B.3.3.4 d)	Qualité satisfaisante des CONNEXIONS visibles du CONDUCTEUR de LIAISON EQUIPOTENTIELLE principale sur ELEMENTS CONDUCTEURS.	Non visible
B.3.3.6 b)	Eléments constituant les CONDUCTEURS DE PROTECTION appropriés.	Non visible
B.3.3.6 c)	Section satisfaisante des CONDUCTEURS DE PROTECTION.	Non visible
B.4.3 a2)	Tous les dispositifs de PROTECTION CONTRE LES SURINTENSITES sont placés sur les CONDUCTEURS de phase.	Les supports sur lesquels sont fixés directement les dispositifs de protection ne sont pas à démonter dans le cadre du présent DIAGNOSTIC : de ce fait, la section et l'état des CONDUCTEURS n'ont pu être vérifiés.
B.4.3 c)	CONDUCTEURS de phase regroupés sous la même PROTECTION CONTRE LES SURINTENSITES en présence de CONDUCTEURS NEUTRE commun à plusieurs CIRCUITS.	Les supports sur lesquels sont fixés directement les dispositifs de protection ne sont pas à démonter dans le cadre du présent DIAGNOSTIC : de ce fait, la section et l'état des CONDUCTEURS n'ont pu être vérifiés.
B.4.3 e)	Courant assigné (calibre) de la PROTECTION	Les supports sur lesquels sont fixés directement les dispositifs

N° article (1)	Libellé des points de contrôle n'ayant pu être vérifiés selon la norme NF C16-600 - Annexe C	Motifs (2)
	CONTRE LES SURINTENSITES de chaque circuit adapté à la section des CONDUCTEURS.	de protection ne sont pas à démonter dans le cadre du présent DIAGNOSTIC : de ce fait, la section et l'état des CONDUCTEURS n'ont pu être vérifiés.
B.4.3 f2)	La section des CONDUCTEURS de la CANALISATION d'alimentation de chacun des tableaux est en adéquation avec le courant assigné du dispositif de protection placé immédiatement en amont.	Les supports sur lesquels sont fixés directement les dispositifs de protection ne sont pas à démonter dans le cadre du présent DIAGNOSTIC : de ce fait, la section et l'état des CONDUCTEURS n'ont pu être vérifiés.
B.4.3 f3)	La section des CONDUCTEURS de pontage à l'intérieur du tableau est en adéquation avec le courant de réglage du disjoncteur de branchement.	Les supports sur lesquels sont fixés directement les dispositifs de protection ne sont pas à démonter dans le cadre du présent DIAGNOSTIC : de ce fait, la section et l'état des CONDUCTEURS n'ont pu être vérifiés.
B.4.3 h)	Aucun point de CONNEXION de CONDUCTEUR ou d'APPAREILLAGE ne présente de trace d'échauffement.	Les supports sur lesquels sont fixés directement les dispositifs de protection ne sont pas à démonter dans le cadre du présent DIAGNOSTIC : de ce fait, la section et l'état des CONDUCTEURS n'ont pu être vérifiés.

Pour les points de contrôle du DIAGNOSTIC n'ayant pu être vérifiés, il est recommandé de faire contrôler ces points par un installateur électricien qualifié ou par un organisme d'inspection accrédité dans le domaine de l'électricité, ou, si l'installation électrique n'était pas alimentée, par un OPERATEUR DE DIAGNOSTIC certifié lorsque l'installation sera alimentée

(1) Références des numéros d'article selon la norme NF C16-600 – Annexe C

(2) Les motifs peuvent être, si c'est le cas :

- « Le tableau électrique est manifestement ancien : son ENVELOPPE (capot), s'il est démonté, risque de ne pouvoir être remonté sans dommage. » ;
- « Les supports sur lesquels sont fixés directement les dispositifs de protection ne sont pas à démonter dans le cadre du présent DIAGNOSTIC : de ce fait, la section et l'état des CONDUCTEURS n'ont pu être vérifiés. » ;
- « L'installation ou une ou plusieurs parties de celle-ci n'étaient pas alimentée(s) en électricité le jour de la visite. » ;
- « Le(s) courant(s) d'emploi du (des) CIRCUIT(S) protégé(s) par le(s) INTERRUPTEUR(S) différentiel(s) ne peuvent pas être évalué(s). »
- « L'installation est alimentée par un poste à haute tension privé qui est exclu du domaine d'application du présent DIAGNOSTIC et dans lequel peut se trouver la partie de l'installation à vérifier »
- « La nature TBTS de la source n'a pas pu être repérée. »
- « Le calibre du ou des dispositifs de PROTECTION CONTRE LES SURINTENSITES est > 63 A pour un DISJONCTEUR ou 32A pour un fusible. »
- « Le courant de réglage du DISJONCTEUR de branchement est > 90 A en monophasé ou > 60 A en triphasé. »
- « La méthode dite « amont-aval » ne permet pas de vérifier le déclenchement du DISJONCTEUR de branchement lors de l'essai de fonctionnement. »
- « Les bornes aval du disjoncteur de branchement et/ou la canalisation d'alimentation du ou des tableaux électriques comportent plusieurs conducteurs en parallèle »
- Toute autre mention, adaptée à l'installation, décrivant la ou les impossibilités de procéder au(x) contrôle(s) concerné(s).

7 CONCLUSION RELATIVE A L'EVALUATION DES RISQUES RELEVANT DU DEVOIR DE CONSEIL

L'installation intérieure d'électricité comporte une ou des anomalies. Il est recommandé au propriétaire de les supprimer en consultant dans les meilleurs délais un installateur électricien qualifié afin d'éliminer les dangers qu'elle(s) présente(nt).

8 EXPLICITATIONS DETAILLEES RELATIVES AUX RISQUES ENCOURUS

Description des risques encourus en fonction des anomalies identifiées :

<p align="center"><u>Appareil général de commande et de protection</u></p> <p>Cet appareil, accessible à l'intérieur du logement, permet d'interrompre, en cas d'urgence, en un lieu unique, connu et accessible, la totalité de la fourniture de l'alimentation électrique.</p> <p>Son absence, son inaccessibilité ou un appareil inadapté ne permet pas d'assurer cette fonction de coupure en cas de danger (risque d'électrisation, voire d'électrocution), d'incendie ou d'intervention sur l'installation électrique.</p>
<p align="center"><u>Dispositif de protection différentiel à l'origine de l'installation</u></p> <p>Ce dispositif permet de protéger les personnes contre les risques de choc électrique lors d'un défaut d'isolement sur un matériel électrique.</p> <p>Son absence ou son mauvais fonctionnement peut être la cause d'une électrisation, voire d'une électrocution.</p>
<p align="center"><u>Prise de terre et installation de mise à la terre :</u></p> <p>Ces éléments permettent, lors d'un défaut d'isolement sur un matériel électrique, de dévier à la terre le courant de défaut dangereux qui en résulte.</p> <p>L'absence de ces éléments ou leur inexistance partielle peut être la cause d'une électrisation, voire d'une électrocution.</p>
<p align="center"><u>Dispositif de protection contre les surintensités :</u></p> <p>Les disjoncteurs divisionnaires ou coupe-circuits à cartouche fusible, à l'origine de chaque circuit, permettent de protéger les conducteurs et câbles électriques contre les échauffements anormaux dus aux surcharges ou courts circuits.</p> <p>L'absence de ces dispositifs de protection ou leur calibre trop élevé peut être à l'origine d'incendies.</p>
<p align="center"><u>Liaison équipotentielle dans les locaux contenant une baignoire ou une douche :</u></p> <p>Elle permet d'éviter, lors d'un défaut, que le corps humain ne soit traversé par un courant électrique dangereux.</p> <p>Son absence privilégie, en cas de défaut, l'écoulement du courant électrique par le corps humain, ce qui peut être la cause d'une électrisation, voire d'une électrocution.</p>
<p align="center"><u>Conditions particulières les locaux contenant une baignoire ou une douche :</u></p> <p>Les règles de mise en œuvre de l'installation électrique à l'intérieur de tels locaux permettent de limiter le risque de chocs électriques, du fait de la réduction de la résistance électrique du corps humain lorsque celui-ci est mouillé ou immergé.</p> <p>Le non-respect de celles-ci peut être la cause d'une électrisation, voire d'une électrocution.</p>
<p align="center"><u>Matériels électriques présentant des risques de contact direct :</u></p> <p>Les matériels électriques dont des parties nues sous tension sont accessibles (matériels électriques anciens, fils électriques dénudés, bornes de connexion non placées dans une boîte équipée d'un couvercle, matériels électriques cassés...) présentent d'importants risques d'électrisation, voire d'électrocution.</p>
<p align="center"><u>Matériels électriques vétustes ou inadaptés à l'usage :</u></p> <p>Ces matériels électriques, lorsqu'ils sont trop anciens, n'assurent pas une protection satisfaisante contre l'accès aux parties nues sous tension ou ne possèdent plus un niveau d'isolement suffisant. Lorsqu'ils ne sont pas adaptés à l'usage normal du matériel, ils deviennent très dangereux lors de leur utilisation. Dans les deux cas, ces matériels présentent d'importants risques d'électrisation, voire d'électrocution.</p>
<p align="center"><u>Appareils d'utilisation situés dans des parties communes et alimentés depuis les parties privatives :</u></p> <p>Lorsque l'installation électrique issue de la partie privative n'est pas mise en œuvre correctement, le contact d'une personne avec la masse d'un matériel électrique en défaut ou une partie active sous tension peut être la cause d'électrisation, voire d'électrocution.</p>
<p align="center"><u>Piscine privée ou bassin de fontaine :</u></p> <p>Les règles de mise en œuvre de l'installation électrique et des équipements associés à la piscine ou au bassin de fontaine permettent de limiter le risque de chocs électriques, du fait de la réduction de la résistance électrique du corps humain lorsque celui-ci est mouillé ou immergé.</p> <p>Le non-respect de celles-ci peut être la cause d'une électrisation, voire d'une électrocution.</p>

Etat de l'installation intérieure d'électricité

Informations complémentaires :

<p><u>Dispositif(s) différentiel(s) à haute sensibilité protégeant tout ou partie de l'installation électrique :</u> L'objectif est d'assurer rapidement la coupure du courant de l'installation électrique ou du circuit concerné, dès l'apparition d'un courant de défaut même de faible valeur. C'est le cas notamment lors de la défaillance occasionnelle (telle que l'usure normale ou anormale des matériels, l'imprudence ou le défaut d'entretien, la rupture du conducteur de mise à la terre d'un matériel électrique....) des mesures classiques de protection contre les risques d'électrisation, voire d'électrocution.</p>
<p><u>Socles de prise de courant de type à obturateurs :</u> L'objectif est d'éviter l'introduction, en particulier par un enfant, d'un objet dans une alvéole d'un socle de prise de courant sous tension pouvant entraîner des brûlures graves et/ ou l'électrisation, voire l'électrocution.</p>
<p><u>Socles de prise de courant de type à puits (15mm minimum):</u> La présence de puits au niveau d'un socle de prise de courant évite le risque d'électrisation, voire d'électrocution, au moment de l'introduction des fiches mâles non isolées d'un cordon d'alimentation.</p>

9	IDENTIFICATION DES PARTIES DU BIEN (PIECES ET EMBLEMES) N'AYANT PU ETRE VISITEES ET JUSTIFICATION :
Néant	

DATE, SIGNATURE ET CACHET
<p>Dates de visite et d'établissement de l'état</p> <p>Visite effectuée le 28/11/2024 Date de fin de validité : 03/12/2027 Etat rédigé à SAINT-QUENTIN Le 04/12/2024 Nom : ROND Prénom : Florian</p> <p>CABINET OUSPENSKY DIAGNOSTICS IMMOBILIERS 21, Boulevard Cordier 02100 SAINT QUENTIN Tél. 0800.100.709</p>

CERTIFICAT DE COMPETENCE(S)



WE-CERT CERTIFICAT DE COMPETENCES DIAGNOSTIQUEUR IMMOBILIER

«Version 03»
REV 00

Décerné à : **Florian ROND**

Sous le numéro : **C2017-SE09-071**

Domaine (S) concerné (S)	VALIDITE
DIAGNOSTIC DE PERFORMANCE ÉNERGÉTIQUE (SANS MENTION)	Du 14/11/2022 Au 13/11/2029
DIAGNOSTIC DE PERFORMANCE ÉNERGÉTIQUE (MENTION)	X
DIAGNOSTIC DE L'ETAT DES INSTALLATIONS INTÉRIEURES DE GAZ	Du 14/11/2022 Au 13/11/2029
DIAGNOSTIC DE L'ETAT DES INSTALLATIONS ÉLECTRIQUES DES IMMEUBLES A USAGE D'HABITATION	Du 14/11/2022 Au 13/11/2029
DIAGNOSTIC CONSTAT DES RISQUES D'EXPOSITION AU PLOMB	Du 14/11/2022 Au 13/11/2029
DIAGNOSTIC DE REPÉRAGE DES MATÉRIAUX ET PRODUITS CONTENANT DE L'AMIANTE DANS LES IMMEUBLES BÂTIS (SANS MENTION)	Du 14/11/2022 Au 13/11/2029
DIAGNOSTIC DE REPÉRAGE DES MATÉRIAUX ET PRODUITS CONTENANT DE L'AMIANTE DANS LES IMMEUBLES BÂTIS (MENTION)	X
DIAGNOSTIC ÉTAT DU BÂTIMENT RELATIF À LA PRÉSENCE DE TERMITES (MÉTROPOLE)	X
DIAGNOSTIC ÉTAT DU BÂTIMENT RELATIF À LA PRÉSENCE DE TERMITES (DROM-COM)	X

Les compétences répondent aux exigences définies en vertu du code de la construction et de l'habitation (art. L.271-4 et suivants, R.271-1 et suivants ainsi que les arrêtés d'application*) pour les diagnostics réglementaires. La preuve de conformité a été apportée par l'évaluation certification. Ce certificat est valable à condition que les résultats des divers audits de surveillance soient pleinement satisfaisants.

* Arrêté du 24 décembre 2021 définissant les critères de certification des opérateurs de diagnostic technique et des organismes de formation et d'accréditation des organismes de certification.

* Arrêté du 20 juillet 2023 définissant les critères de certification des diagnostiqueurs intervenant dans le domaine du diagnostic de performance énergétique, de leurs organismes de formation et les exigences applicables aux organismes de certification et modifiant l'arrêté du 24 décembre 2021 définissant les critères de certification des opérateurs de diagnostic technique et des organismes de formation et d'accréditation des organismes de certification

Délivré à Thionville, le 01/07/2024
Par WE-CERT
Président



WE-CERT "Qualit'compétences" - 9 rue de Saintignon, 57100 THIONVILLE
Tél : 03 72 52 02 45 - mail : admin@qualit-compétences.com
SAS au capital de 7500 Euros - RCS de Thionville - Code APE / NAF, 7120B N°SIRET 88851995600021

ANNEXE 1 – PHOTO(S) DES ANOMALIES

Point de contrôle N° B.3.3.1 d)

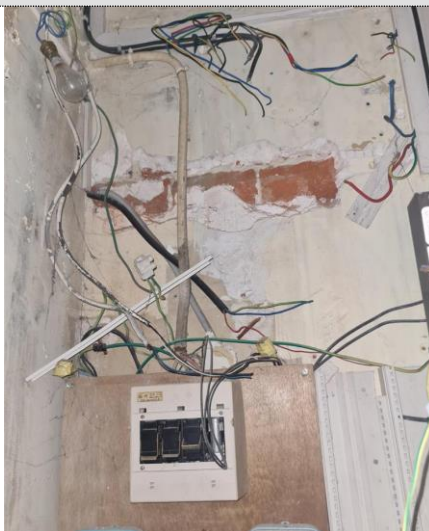

Description : La valeur de la résistance de la PRISE DE TERRE n'est pas adaptée au courant différentiel résiduel (sensibilité) du ou des dispositifs différentiels protégeant l'ensemble de l'installation électrique.

Observation(s) Les circuits de terre sont déconnectés

Localisation : Maison

Point de contrôle N° B.3.3.2 b)



Description : La section du CONDUCTEUR DE TERRE est insuffisante.

Observation(s) Section <16mm²

Localisation : Caves

Point de contrôle N° B.3.3.4 a)

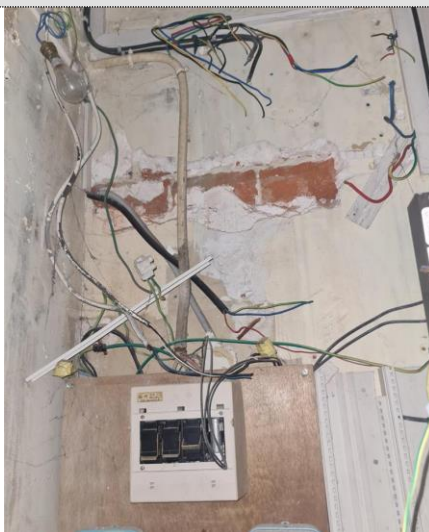

Description : La CONNEXION à la LIAISON EQUIPOTENTIELLE principale d'au moins une CANALISATION métallique de gaz, d'eau, de chauffage central de conditionnement d'air, ou d'un élément CONDUCTEUR de la structure porteuse du bâtiment n'est pas assurée (résistance de continuité > 2 ohms).

Observation(s) Les circuits de terre sont déconnectés au tableau

Localisation : Maison

Point de contrôle N° B.3.3.6 a2)

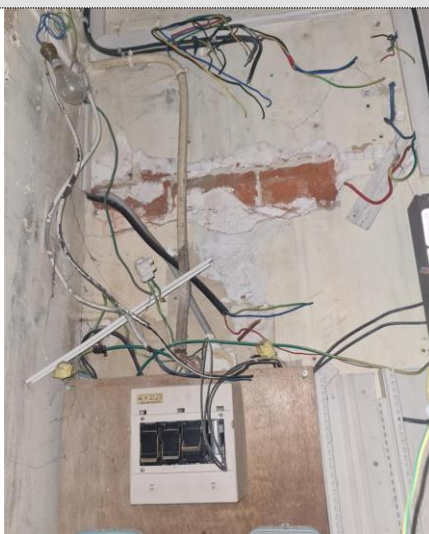

Description : Au moins un socle de prise de courant comporte une broche de terre non reliée à la terre.

Observation(s) Les circuits de terre sont déconnectés au tableau

Localisation : Maison

Point de contrôle N° B.3.3.6 a3)



Description : Au moins un CIRCUIT (n'alimentant pas des socles de prises de courant) n'est pas relié à la terre.

Observation(s)

Localisation : Circuits lumineux

Point de contrôle N° B.3.3.7 a)



Description : Au moins un CONDUIT métalliques en montage apparent ou encastré, comportant des CONDUCTEURS, n'est pas relié à la terre.

Observation(s)

Localisation : Escalier n°1, Pièce n°5

Point de contrôle N° B.4.3 a1)



<i>Description :</i>	Au moins un CIRCUIT n'est pas protégé, à son origine, contre les surcharges et les courts-circuits.
<i>Observation(s)</i>	Fusibles à tabatière
<i>Localisation :</i>	Pièce n°5

Point de contrôle N° B.4.3 b)



<i>Description :</i>	Le type d'au moins un FUSIBLE ou un DISJONCTEUR n'est plus autorisé (fusible à tabatière, à broches rechargeables, COUPE-CIRCUIT A FUSIBLE de type industriel, DISJONCTEUR réglable en courant protégeant des CIRCUITS terminaux).
<i>Observation(s)</i>	Fusibles à tabatière
<i>Localisation :</i>	Pièce n°5

Point de contrôle N° B.4.3 f1)



<u>Description :</u>	La section des CONDUCTEURS de la CANALISATION alimentant le seul tableau n'est pas adaptée au courant de réglage du DISJONCTEUR de branchement.
<u>Observation(s)</u>	Le disjoncteur de branchement n'a pu être déterminé, le disjoncteur de branchement ayant un courant de réglage de 60A comporte des sections <math>< 16\text{mm}^2</math>. Les sections des autres disjoncteur de branchement sont correctes
<u>Localisation :</u>	Pièce n°5

Point de contrôle N° B.7.3 a)



<u>Description :</u>	L'ENVELOPPE d'au moins un matériel est manquante ou détériorée.
<u>Observation(s)</u>	Interrupteurs, Luminaires, Boîtes de dérivation
<u>Localisation :</u>	Entrée, Pièce n°1, Pièce n°4, Pièce n°5, Palier n°1, Couloir n°1, Pièce n°6, Dégagement n°2, Pièce n°8, Pièce n°7, Palier n°2, Couloir n°2, Pièce n°11

Point de contrôle N° B.7.3 b)



Description : L'isolant d'au moins un CONDUCTEUR est dégradé.

Observation(s) Conducteurs tissus

Localisation : Palier n°2

Point de contrôle N° B.7.3 c2)



Description : Au moins un CONDUCTEUR nu et/ou au moins une partie accessible est alimenté sous une tension > 25 V a.c. ou > 60 V d.c. ou est alimenté par une source autre que TBTS.

Observation(s)

Localisation : Pièce n°1, Pièce n°2, Pièce n°4, Pièce n°5, Palier n°1, Couloir n°1, Pièce n°6, Dégagement n°2, Pièce n°7, Pièce n°8, Palier n°2, Couloir n°2, Pièce n°11, Pièce n°15

Point de contrôle N° B.7.3 d)



Description :	L'installation électrique comporte au moins une CONNEXION avec une partie active nue sous tension accessible.
Observation(s)	Dominos
Localisation :	Dégagement caves, Pièce n°1, Pièce n°4, Pièce n°5, Palier n°1, Couloir n°1, Dégagement n°2, Couloir n°2, Pièce n°14

Point de contrôle N° B.7.3 e)



Description :	L'installation électrique comporte au moins un dispositif de protection avec une partie active nue sous tension accessible.
Observation(s)	Fusibles à tabatière
Localisation :	Pièce n°5

Point de contrôle N° B.8.3 a)



Description : L'installation comporte au moins un MATERIEL ELECTRIQUE vétuste.

Observation(s)

Localisation : Pièce n°5, Dégagement n°2, Pièce n°7, Pièce n°8

Point de contrôle N° B.8.3 d)



Description : L'installation comporte au moins un CONDUCTEUR ACTIF dont le diamètre est $< 12/10$ mm (1,13 mm²).

Observation(s) Conducteurs tissus

Localisation : Palier n°2

Point de contrôle N° B.8.3 e)



<u>Description :</u>	Au moins un CONDUCTEUR isolé n'est pas placé sur toute sa longueur dans un conduit, une goulotte, une plinthe ou une huisserie, en matière isolante ou métallique, jusqu'à sa pénétration dans le MATERIEL ELECTRIQUE qu'il alimente.
<u>Observation(s)</u>	
<u>Localisation :</u>	Dégagement caves, Pièce n°1, Pièce n°2, Pièce n°4, Pièce n°5, Palier n°1, Couloir n°1, Pièce n°6, Dégagement n°2, Pièce n°7, Pièce n°8, Palier n°2, Couloir n°2, Pièce n°11, Pièce n°15